京城日報 朝刊
發行所 京城府太平通一丁目三十一番地 合資會社京城日報社
編輯兼印刷人 高宮太平

全支戰線週間戰況

【南京廿六日同盟】支那派遣軍報道部發表＝週間戰況(十一月廿六日發表) 洞庭湖西方に作戰中のわが軍はその後慈溪の進路を強行し澧市、津市などの要衝を攻略、更に澧水線を突破、早くも十八日常德外郭陣地に突入、常德の包圍態勢を固めつゝ廿一日から遂に外郭陣地を攻撃、目下常德陣地に肉薄しつゝある。また他の有力部隊は石門東方要衝を包囲殲滅し重要拠點を占領、これを完全に占領し目下激戰中である

このほか市などの失交を占領は深く、常德周邊の要衝に近迫、常德の占領と相俟つて今や常德包圍の態勢を完了し、その陥落は時間の問題となつてゐるが、これが重慶に與へる影響は物心兩面にわたり實に多大なるものがある

このほかわが軍は航空部隊並びに砲兵部隊の緊密なる協同のもとに去る十八日以來大陸各地に戰果を收めてゐる、すなはち北支において

[illegible]

芳魂永久に神鎮る"鶴ヶ丘"

きのふ京城護國神社鎮座祭

北は大陸の廣漠地半島に湧き由緒を結び、たゞ一途殉國、國の御楯と散りし、畏くも皇國の護りと成りゆきし忠烈武勇村久雄陸軍少將以下七千四百四十七柱の御靈を迎へ仰ぎまつつて京城護國神社鎮座祭の御儀は、特別供奉員小磯總督、板垣軍司令官、田中政務總監、竹原京城師團長以下文武顯官參列、齋官社司はじめ數多神職奉仕のもとに廿六日午後五時から嚴肅莊重のうちに執り行はれた

鶴ヶ丘の夕陽、夕紅の太陽斜射して四方の山肌に映え、やがて暮靄の觸和かく聖域鶴ヶ丘を包めば靈氣一瞬靜謐さを加ふ、五彩の大神旗流れ大鳥居を通して護國神社本殿を拜すれば木の香も新しき流造の宮居、切妻海向拜の拜殿とも結構、大前の境内には奉迎の遺族が威儀を正して額いてゐる

[illegible]

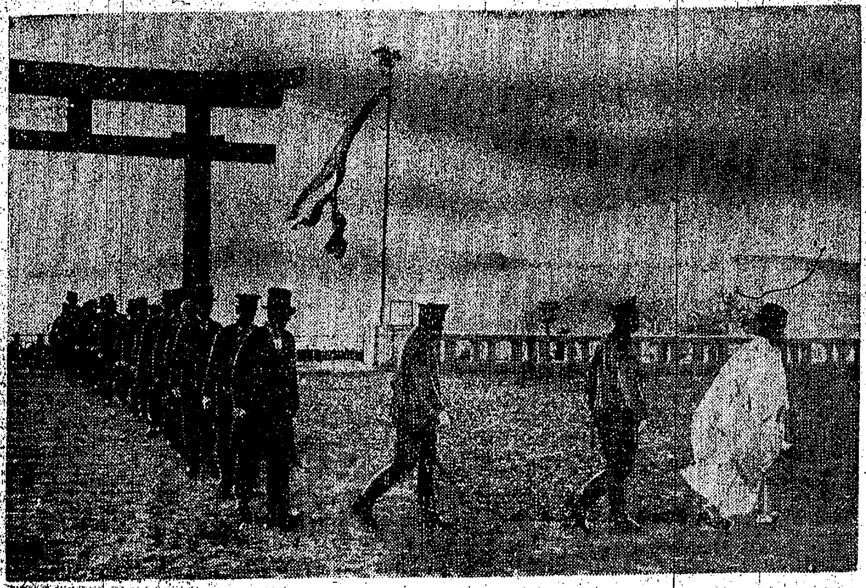

[illegible]

再びこの地より殉國に出で征きて赫々不滅の功を遂して皇國の護と散つた、その雄々しき御靈は、いま護國の神としてこの地に永久に鎮まるのである。御靈代を伏仰ぎ、いまはとめどもあへぬ双頬の涙に、呼べば応に應へるであらうわが子、わが夫の姿を映し、立ちあがり、伸びあがつて御靈に包みまゐらせた御靈代を追ひ奉るのである、そこには年若い妻る母、淚路遙けくも遠路から、また萬里遠から足踏みして來たりし遺族の…

[illegible]

かくて莊嚴なる鎮座の儀は終り御靈代は徐々に本殿へ…

社説

護國の忠靈に應へる道

大東亞戰爭の戰局はいよいよ決戰の性格を如實に示すに至り、新たに護國の神と祀られる忠靈を迎へたことは、その他の嚴しさを示すものであつて、これに感銘を覺えるものである。かくて京城護國神社の靈を祀る儀に當つて、

[illegible]

百機獻納に擧れ

飛行機の獻納運動は、現に西南太平洋において展開されつゝある決戰の勝敗を直接に左右し、ひいては我に一億國民があげて…

[illegible]

學兵銓衡要項決る

「檢査場」鮮内六ヶ所

軍の温情に奮起せよ

長屋朝鮮軍報道部長談發表

長屋朝鮮軍報道部長

滑り立つ殉國の熱情を傾けて朝鮮人學徒は第一線へ馳せ參ずるため榮光の臨時陸軍特別志願兵の銓衡の日を待ち佗びてゐるが、廿六日これが大綱の決定を見、朝鮮軍報道部長屋少將は同日銓衡委員及び銓衡檢査場決定に關し左の如く談話を發表、學徒志願兵への深き心配りと銓衡の熱誠に應へる

[illegible]

銓衡檢査場

銓衡檢査場は咸興、平壤、京城(第一、第二)全州、釜山の六ヶ所であり、その受檢者の…

銓衡委員

總委員長 朝鮮軍參謀長 井原少將

同 副委員長 朝鮮軍兵務部長 中井少將

咸興 檢査區委員長 咸興兵事部長 大竹大佐

同 口頭試問委員長 上等川兵事部長 …大佐

平壤 檢査區委員長 平壤兵事部長 宇野大佐

京城第一 口頭試問委員長 新義州兵事部長 川崎大佐

京城第一 檢査區委員長 京城兵事部長 生沼大佐

同 口頭試問委員長 軍司令部附 橋本大佐

京城第二 檢査區委員長 清州兵事部長 本多大佐

同 口頭試問委員長 軍司令部附 川崎大佐

全州 檢査區委員長 全州兵事部長 鈴木大佐

同 口頭試問委員長 軍司令部附 …大佐

釜山 檢査區委員長 釜山兵事部長 木岡大佐

同 口頭試問委員長 大邱兵事部長 佐々木大佐

募集人員一躍二倍

―海軍第二期特別志願兵―

半島若人の熱誠に應ふ

大野學務局長談

大野學務局長

今次特別志願兵の醸成に報ゆるため、軍司令部においては志願兵徒に對する銓衡檢査の實施に就いても嚴正の銓衡を期するためにも遺憾なきを期し、本廿六日銓衡檢査場及び銓衡委員について左の如く決定を見た、なほ檢査は十二月十一日乃至廿日の豫定であるが、その日時は近く決定の上發表せらるる筈である

[illegible]

從來の募集定員を明年四月入所せしむべき第二期生より從來の二倍に增員收容することゝなつたのである

去る十月一日、第一期訓練生として入所した若人達は既に二ヶ月の訓練を積み蔽米英撃滅の意氣に燃えつゝあり、その逞しき進歩は…

[illegible]

募集要項

一、出願期限 昭和十八年十二月廿一日

一、志願者資格 大正十三年十二月二日より昭和三年十二月一日迄の間に於て生れたる者、概ね國民學校初等科修了程度以上の學力ある者

一、志願手續 入所志願者は願書に履歴書、公醫又は官公立の病院醫師の作成せる身體檢査證及び戸籍抄本(戸主、本人の寫眞貼附)…

[illegible]

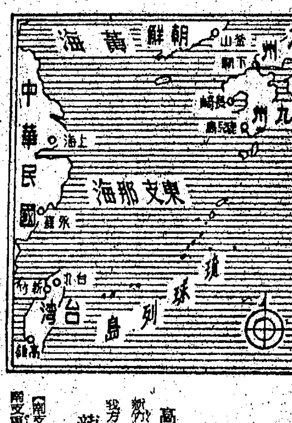

敵機新竹(臺灣)に來襲

三機擊墜、わが損害輕微

高雄警備府發表

【昭和十八年十一月廿六日十六時卅分】十一月廿五日午後敵機約廿機台灣新竹に來襲せるも、わが迎撃により撃墜三機(内不確實二機)を算し、その損害は極めて輕微なり

龍華城覆滅

廣九線掃蕩

【南支前線〇〇廿五日同盟】わが南支前線部隊の必死果敢なる進擊に…

[illegible]

七里橋(常德東方)突入

挺身部隊、市街戰を展開

【中支前線廿六日同盟】常德攻略部隊は遂に城壁に突入した、さらに七里橋(常德東方二キロ)に〇〇部隊は西門城外のトーチカ陣地を一つ一つ頑強なる敵に對して猛烈な攻撃を加へ、城内突入の各挺身部隊は敵を各所に寸斷しつゝ…

[illegible]

四百を擊滅

西部山西掃蕩

【太原廿六日同盟】上原部隊は廿三日朔西岱山西北方十キロの偶字村において敵中央軍第三十四軍第十七師の約四百を捕捉、これに猛攻を浴びせて潰滅した、戰果左の如し

遺棄死體七〇、捕虜三一、鹵獲品迫撃砲二、小銃二九、その他多數

二千二百九十二名

本府職員の縮減決る

【東京電話】政府は國内態勢強化の方策にもとづき中央地方を通ずる行政機構の簡素化と並んで官廳職員の大幅縮減を行ふことゝなり、すでに十月十二日、廿六日、廿九日及び十一月四日の閣議において内閣及び各省の人員縮減を決定、これにより減員總計は七萬五千二百五十二名の多數にのぼつたが、廿六日の定例閣議に於て最終分として一、朝鮮總督府部内地方官廳および作業所職員の縮減に關する件を決定した、これによつて官廳職員の縮減は全く完了をみたわけである

[illegible]

總督府辭令(廿四日)

任總督府事務官(七) 平南道 西原 芳夫

[illegible]

在外武官異動(廿六日)

[illegible]

消息

◇甘蔗義邦氏(滿洲國參議府參議) …
◇江原道知事 …
◇藤原喜藏氏 …
◇岡部明治太郎氏 …

[illegible]

新生 アラビヤ糊 一般の接着劑 特徴 本品は… 新生化學研究所 大阪市…

富國徴兵 決戰貯蓄 貯蓄戰でも召された心

時節柄 紙屑は燒き捨てずにお拂下げ下さい。 お國の爲めに 牛島紙業資源株式會社 社長 小坂八郎 電本局三七四七

乳のよく出る藥 ラクトミン 母乳で育つた小供は精神力も體力も強い 發賣元 國際新藥研究所

家庭で温泉 一浴 百の疲れを去り セイくして元氣回復 日に日に健康 浴劑 ゆでい 湯の里 精 殖産商事合資會社

各種活性 タイカント (ペントナイト ポーダー) 製藥用 製材用 糊皮用 浄油用 化粧品用・煉炭用・淨水用・鑄物用 代理店 北島藥店 製造元 大安化學工業株式會社

婦人倶樂部 十二月號 大東亞戰爭二周年記念號發賣中 戰爭の決をとるもの 大本營海軍報道部 秋山中佐特別發表 特別添付 大東亞戰爭明細地圖 大日本雄辯會講談社

一般會計豫算案の先議十大政策決定
徹底せる重點的調整

【東京電話】政府は明年度實施すべき重要政策の強化に關し去る七月十六日の閣議においてこれが綱領大綱を決定、重要政策の重點を必勝完成を目途とし皇國を中心とする大東亞の徹底的戰力化におき國防、防空、戰時外交の強化、重要物資の生産擴充、國民勤勞の動員增強、國民生活の確保、科學および技術の飛躍的向上など眞に戰爭遂行のため缺くべからざるものに限定しその他の新規施設については特に慎重に先議施策することゝし著々重要政策の強化を進めつゝあつたが、去る九月廿一日閣議決定の現戰局下における國政運營要綱の決定、これが具體化に伴ひ軍需省など新省の設置をはじめ國內態勢の全般にわたり刷新の一途に邁進し、今回決定を見たる十大政策は豫算面において具現すべき政策であつて[illegible]昭和十八年度における[illegible]決定によりその具體的實行を決定した[illegible]廿六日決定を見たのは一般會計豫算案であり、特別會計に關するもの、追加豫算に計上されるものなどは別に決定される

科學振興、戰時外交
軍需增產、防空に重點

情報局發表(十一月廿六日午後五時)

昭和十九年度豫算上の重要政策の先議確定に關する件

一、各省の昭和十九年度一般會計豫算要求事項中擴充強化に關すべき重要事項左記の如し、なほ(イ)昭和十八年度豫算上の先議決定事項または昭和十八年度中の閣議決定事項もしくは豫備金支出事項にして現に實行中の經費の所要額および(ロ)前記のほか昭和十八年初以後において閣議決定によりその具體的實行を決定したる事項はさきのものと同樣に取扱ふものとす

二、右強化の規模は昭和十九年度における物資、勞務および資金の見通しに基く物資、資金の動員、勞務及び國民動員に關する計畫等の增加及び既定經費その他との關係を按排し今後豫算編成の際においてこれを決定するものとなす、なほ豫算上の所要に充當し得べき資材、勞務および資金については豫算編成期までに新規にその大綱の見通しを作るものとす

三、人員の增加はこれを認めず、但し[illegible]ついて特別の事情のある場合においてこれを決定するものとす

四、第一項の事項中勤務規程の改正等[illegible]豫算は改めて閣議において決定するものとす

第一、科學技術研究の推進に關する件

【方針】戰時生產力の增强を目標として科學技術動員の強化および科學研究の總動員をはかるものとす

【要領】1、戰力增强に直結する研究機關に對する綜合的研究の重點的推進をはかり特に航空兵器など[illegible]に關する研究および施設を整備すること

2、帝國大學および官立大學において直接戰力增强に關係ある研究の施設充實をはかること

3、工業試驗所、醸造試驗所その他國立試驗研究機關において生產增强上必要なる資材の研究または試驗研究を促進すること

4、科學研究費補助および[illegible]所を國において確保すること

5、研究者の確保のため[illegible]理科系への[illegible]

第二、戰時外交および大東亞の結集に關する件

【方針】戰爭完遂のため戰時外交を一層活潑ならしめ大東亞諸國との協力結束を強化するための施策を實施するものとす

【要領】1、戰爭外交工作の積極的推進をはかるに必要なる施策を實施すること

2、盟邦および中立國における情報の收集および宣傳等のための施設を強化すること

3、大東亞諸國民族の協力を促進するための諸施策を強化すること

第三、防空施設の整備強化に關する件

【方針】敵の空襲に備へ國土防衛の完璧を期し防空施設の一層の整備をはかるものとす

【要領】1、重要都市および重要工場の防空に重點をおき防空施設の擴充強化をはかること

2、重要都市の疎開、防空消防[illegible]

第四、戰時經濟犯罪防遏對策確立に關する件

【方針】戰時經濟犯罪の發生を防止し國內態勢の確立強化に資するため左記要領により方策を樹立するものとす

【要領】1、經濟統制の普及徹底に資するため各種に於て經濟警察官の强化、經濟犯罪の檢擧を期すること

2、中央及び地方に經濟警察機構を設け經濟保安官に於て經濟犯罪の取締並に經濟統制施策の浸透につき協力體制を確立すること

3、防空防諜および通信施設の整備を促進すること

第五、健兵健民對策の強化に關する件

【方針】結核の豫防撲滅、乳幼兒および妊產婦の保護の强化ならびに國民體位の向上を圖るため健民施策を強化徹底するものとす

【要領】1、國民體力管理を重點とし健兵健民對策の強化をはかるものとす

2、ビー・シー・ジーの接種を普及すること

3、保健所を整備すること

4、乳幼兒および妊產婦の保健を強化すること

5、國民健康保險制度の普及をはかること

6、國民醫療施設を強化すること

第六、軍人援護事業の充實強化に關する件

【方針】軍人援護事業に關してはこれが施策の徹底をはかるものとす

【要領】1、軍人遺族に對する援護を充實すること

2、戰歿者遺兒、傷痍軍人の子女に對する育英および出征軍人の遺族に對する援護を强化すること

3、傷痍軍人に對する職業輔導ならびにその家族の生活援護の强化をはかること

第七、滿洲開拓民實施に關する件

【方針】昭和十九年度における滿洲開拓民の送出を[illegible]

第八、食糧の增產及び確保に關する件

【方針】食糧事情に照らし、これが自給確保をなすため緊急食糧增產施策を實施するものとす

【要領】1、既に着手したる土地改良事業は極力これを促進すること

2、食糧の增產および確保に關する綜合的施策を强化すること

3、食糧に關する試驗研究を强化すること

4、食糧の增產および確保に要する資材の確保をはかること

第九、軍需生產の確保及び增強に關する件

【方針】戰局の要請に即應し軍需生產の飛躍的增强をはかるため左記により必要なる措置を講ずるものとす

【要領】1、小型船舶その他の輸送用特別方式による生產を確保すること

2、原料炭の確保および生產用炭の增産に努むること

3、石炭ならびに石油の資源確保および增産のための施策を講ずること

4、鐵鋼、非鐵金屬およびその原料たる鑛石の生產增强のための施策を實施すること

5、輕金屬の增產に努むること

6、國內原料鑛石の開發を促進し新なる鑛山の探鑛ならびに開發を促進すること

7、軍需用化學工業品ならびに工作機械の生產增強を助成すること

8、石炭および重要工作機械の增產をはかること

9、重要機械工業に關し(イ)工作機械などの大量生產ならびに(ロ)品質の向上のため必要なる施策を講ずること

10、輕金屬に關する技術の向上ならびに品質の向上のため技術の指導および檢査を行ふこと

第十、航空機乘員および船員の養成に關する件

【方針】航空機乘員および船員の養成を擴充強化し戰力の增強に資するものとす

【要領】1、航空機乘員養成所における正規要員の增加および航空機乘員の養成を强化すること

2、航空機乘員養成所および航空局の施設を擴充すること

3、海員養成施設の强化をはかり高等商船學校などにおける海員の短期養成を引續き實施すること

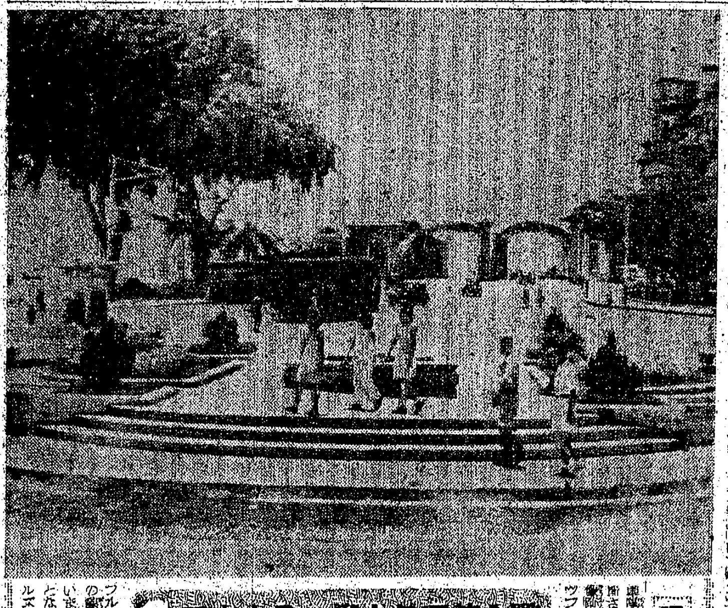

③ 戰ふ第三年を迎へる大東亞

昭南

ここに描かれた[illegible]スがあつたら[illegible]

鐵の增產態勢を現地に視る(完)

勞務篇 下

負荷する責務や大
半島勞務への尊き試金石

鐵鋼統制會朝鮮訓練所

訓練所はすでに第一、第二、第三期の訓練生を收容して訓練中で、訓練所は目下第四期生の入所を迎へたのは第四期生の入所した日目であつたが、僅か五日間における訓練の成果については[illegible]しきものがあり、特にそれは訓練に關するものでさへあつた

[illegible]

一、今日一日勞力の足らざりしことなきや

一、今日一日勞を怠りしことなきや

一、今日一日を空になりしや

[illegible]

第一期の[illegible]

油脂壓搾機を轉用
航空機用硬化木增產に活

【東京電話】木製飛行機の大量增產を急速に實現するため農林省では[illegible]

情報局發表

軍需省發表

交易協議會設置

【東京電話】[illegible]

交易協議會設置要綱(閣議決定)

要領

一、本協議會を交易協議會とす

二、本協議會の主な事項を審議す

國民動員連絡協議會(假稱)設置

【東京電話】[illegible]

輸送對策確立喫緊
明年度製鐵用の滿支炭

[illegible]

勞務の一手供給
輕金統制會具體策を協議

[illegible]

京春七分据置

[illegible]

帝織製網部門 清州へ移駐

[illegible]

日窒清水氏轉出

[illegible]

清算市場出來値

大阪相場

隨想錄

[illegible]

勞働女性必需品 カピソ 藥用クリーム

三元理化學研究所

のんで治せ 不治と諦めた眼病に光明

眼科專門藥 猩猩散

ツルカ ユキクリーム

戰ひは日々に苛烈

身嗜みも質素なクリームだけにして效果的に使ひ節約の實を擧げませう

贅澤を一掃して決戰生活を確立いたしませう

高血壓 中風は

頭痛・のぼせ・めまひ 舌もつれ・耳鳴・不眠 肩こり・半身不隨

ここが急所

血壓中樞の故障を

特殊脳ホルモン主劑 急所療法新藥 ギヤクラミン

新青年 新年號

ワシントンへ行く男 海野十三

海の彼方へ 木村毅

家寳由來 納富春平

海底戰士 梶野悳三

雲雀 横溝正史

檜舞台 大林清

古令長官

一國民として

兵器とともに

三度十二月八日を迎へて 本間雅晴

獏力車

價七十錢

ミニキアニ死闘戰記 長井壽助

戰爭小說 キスカ部隊 里村欣三

文藝讀物 十二月號

オール讀物改題

大東亞戰第三年の決意

南海の日本人

會議派殿下

特價四十五錢

文藝春秋社

淨闇に拜す神なる姿

一瞬、合掌の遺族席に嗚咽の聲

情の通り初め式

軍官民遺族代表ら昇殿

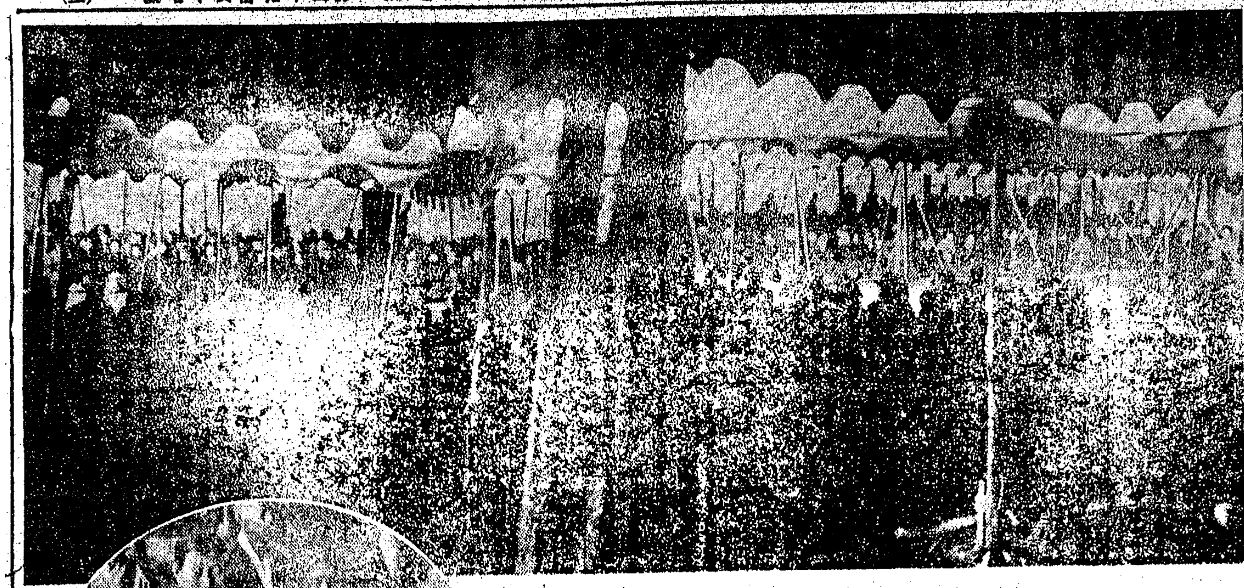

御靈代をお迎へする遺族
（下は父の勳章を胸に參列の京德君と祖母）

肅々進む儀仗兵

龍中生ら白張奉仕

判っきりと父、子の顔

御靈代を拜して　感激を語る遺族

"僕、父上に負けません"

形見の勳章を胸に誓ふ京德君

けふ幣帛供進の儀

遙拜　午前十時半

一般參拜　けふから

街に暫し祈りの姿

紳鎮まる忠魂に十ケ道民擧げて遙拜

遠來の遺族犒ふ奉賛會

昌慶苑拜觀や慰安會の催し

殉職の乾畜産課長

總督府葬を執行

大きな收穫"皇農魂"

農報靑年隊の第一陣元氣で歸還

奬學方針の會決る

出陣の苦學生を先づ援護

志願せぬ者は休學か退學に

不在地主の搬入米を認可

本社寄託献金

國防獻金

恤兵金

熱血綴話

ねつとせきには　美味　政源（ダイゲン）　お茶でのむとよくキキます

冷温自在の濕布藥　ビスメン　寒冒から起こる　肺炎・肋膜炎・扁桃腺炎・中耳炎・神經痛・打撲症等の痛み・はれ・熱に

久留米國井上内科　院長　井上　昭和通ロータリー　電本1951

富士屋の飴　素の飴　砂糖ヲ用ヒズ家庭デ簡單ニ飴ガ出來ル　加藤物產株式會社京城支店

原病院　精神科神經科

外科　同仁醫院

徐齒科

十字醫院

測量器械　カンサキ

チヨダミシン　優秀機　有名都市ニ販賣店アリ　楠ミシン店

防空暗幕　本絹地に特殊加工　暗幕設備の設計製圖施工は　傳統と技術を誇る　花村防空設備研究所

軍人

月やく　中將湯本家

日本製鐵　清津製鐵所　行工員募集　京城職業紹介所

感謝狀　京工より感謝狀授與する　朝鮮通信機製作所

木工仕上工緊急募集　京城職業紹介所

福岡鋼鐵金庫店

朝鮮通信機製作所

告別式　男　高島稲夫

皇道顯揚の眞髓を發揮
報徳實踐隊修了奉告祭を擧行
小磯總督臨席

"小磯總督の喫緊とする皇國勤勞觀の確立は半島勤勞体制の根幹を爲すもので今ぞ勤勞報國の誠こそ..." [illegible]

護國神社奉祀
霜砂の行事

【霜砂】 [illegible] 護國神社に奉祀する [illegible] 二十六日より [illegible]

自家用米の搬入
手續きは成るべく速かに

[illegible]

冷凍魚のご馳走
林兼商店が遺家族へ特配

[illegible]

乙女の救護法勉強
道内各女學校で實施

[illegible]

電話も兵器だ
無駄な通話是非止めよ

[illegible]

國民榮養資料を陳列
儀城台科學館に"家庭室"

[illegible]

出すな迷子郵便

[illegible]

特選第二席 "眸" 松井忠文（國道會館同好會）

十四回朝鮮寫眞展覽會

心は早や決戰場へ
召され征く法專健兒の壯行會

[illegible]

晴の征途を祝ふ
出陣學徒の壯行會

永登浦實業委員會

[illegible]

二ケ月で上達
永登浦の國語講習會修了式

[illegible]

家畜飼料品評會

[illegible]

來月まで工事を完了
增産へ富川郡が土改事業

[illegible]

銃後の街
"若き姿"の尊い一場面

[illegible]

若き姿
十二月一日 全日本封切 各館
[illegible]

天授治淋散
淋毒にただ一つ
毒菌を吸ひ出す藥！
[illegible]
田村天授堂

ラジオ　27日

第一放送　朝 [illegible]

第二放送　夜 [illegible]

椰子【117】
海野十三（作）
村上松次郎（畫）
東京要塞都（四）

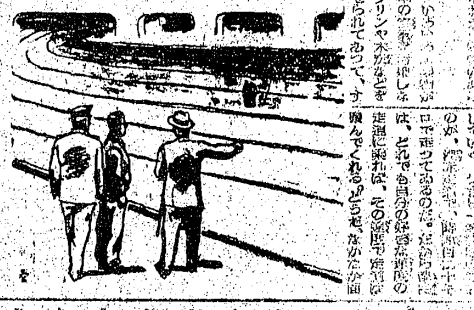

[illegible]

カネボウ消化胃健錠
食慾增進 完全消化
南方行者ノパパイン
[illegible]

貯蓄債券・報國債券 當籤番號 大藏省・日本勸業銀行

[illegible]

性病 内科・X光線 京城驛裏 中林町六一 白川医院 電本② 8509

荷造と運搬 資材完備 紀新組

内科 小兒科 池盛周 京城府楽園町 電光 1618

都旅館

性病 泌尿器外科 医学博士 高峰潔 電光⑤5678

引越荷造の丸二組

公示催告 [illegible]

京日案内

給仕採用　女中さん入用　店員募集　工場を求む　工場借受けたし　借家を至急求む　女子給仕採用　賄婦採用　主任書記採用　帳場事務員入用　求貸　[illegible]

女子包裝工員 藤野製綿株式會社　求賣家 郡是産業株式會社　小使急募 日本紙業會社　日本車輛製造　守衛募集 第一生命　外務員採用 無限製薬會社　製藥工募集 無限製薬會社　女工監督募集　京城日報管理所　配達員急募 朝鮮近海運輸　社員募集 朝鮮金融聯合會　タイピスト採用　店員採用 朝陽鑛業會社　女子給仕採用 共和工業所　求貸倉庫　新聞配達採用　エレベーター係 女子　[illegible]

第一劇場　大陸劇場　東洋劇場　新富座　浪花館　喜樂館　桃花劇場　朝日座　和信映畫館　中央劇場　城南劇場　明治座　京日文化劇場　若草劇場　寶塚劇場　城寶　京劇　[illegible]

夕刊 京城日報

護國神社鎮座祭第二日

在天の忠靈も應ふ
莊嚴、諸部隊の拜禮
幣帛供進の儀

[illegible]……七千四百四十七柱永久に御鎮り坐す護國神社鎮座祭第二日……[illegible]……

……この頃から護國の忠魂を額ひ慕つて參拜する民衆は後を絶たず神域は賑ひを呈した

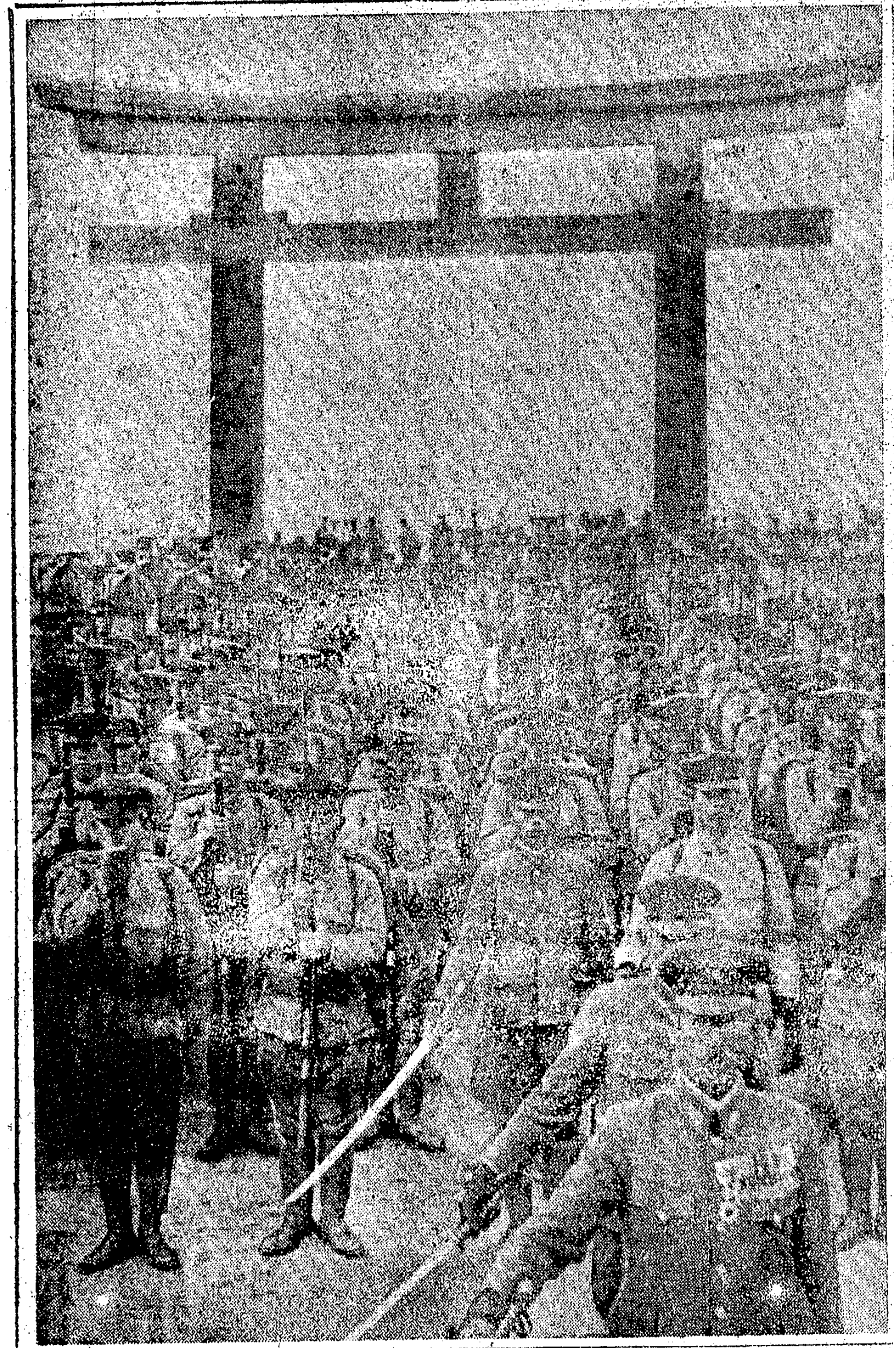

鎮座祭第二日 向つて左、在城部隊の捧げ銃、右、幣帛辛櫃に供奉して參進する高京畿道知事

獨軍、猛然反撃
伊南部戰況

【リスボン廿六日同盟】南部イタリヤ戰線では戰況に大きな變化は見られないが、サングロ河上流で一時據點を占據した英第八軍の先鋒は、廿五日に至り橋頭堡を設定したといはれる、さらに同方面のカステル・ディ・サングロならびにアルフェデナの兩地點で目下激戰展開中といはれ、右にカステル・ディ・サングロにおけるドイツ軍の反撃は極めて猛烈だと傳へられる、一方米第五軍の分擔する西岸地區では殆ど動きが見られない、但し反撃の米軍は東海岸地區で廿五日カメリからアドリヤ海岸に至る十八哩の戰線にわたつてサングロ河北岸のドイツ軍陣地を攻撃したといはれるが、右は英第八軍の全面的サングロ渡河戰の先觸れと解される

建艦數字を誇大宣傳
ノックス報告

【ブエノスアイレス廿六日同盟】ワシントン來電によれば、米國海軍長官ノックスは廿六日本年に入つてからの海軍建艦状況に關する報告を發表した、例によつて建艦の數字を誇大に宣傳するとともにこれに反し米國艦隊の受けた損害は極めて過少に發表、自ら報告の内容の價値を曝露してゐる、報告要旨次の通り

一、現在米國海軍は世界の各水域に八百十七隻の艦艇を擁してゐるが、今後二週間以内に下度今年中に米國海軍が喪失した[illegible]隻の艦艇が補充される筈である、護衛艦艇から大戰艦に至るまであらゆる艦艇を含めてその總數は八百[illegible]隻とならう、しかしてこれに對し日本軍が眞珠灣を攻撃した當時の艦艇勢力は實數で三百四十四隻に過ぎなかつた

一、一九四四年には本年以上の大建艦が行はれよう、この建造およびトン數の具體的數字は發表出來ないが[illegible]……してゐる、[illegible]

ギ島作戰損害甚大
ノックス遂に兜脱ぐ

【ブエノスアイレス廿六日同盟】ワシントン來電＝米國海軍長官ノックスは廿六日新聞記者團との會見でギルバート諸島に對する米國軍の反攻作戰の損害は極めて甚大なることを認め次の如く言明した

ギルバート作戰中タラワ島に於ける米國軍の損害は非常に大きい、同島での戰鬪は非常な苦戰だつた、現在までのところ米國軍の損害が幾何に上つたか正確なことはわからない、米國民一般は甚大な損害の報道があることを覺悟しなければならぬ

空母四十隻建造を豪語

【ブエノスアイレス廿六日同盟】ワシントン來電＝米國海軍長官ノックスは廿六日海軍建艦状況に關する報告を發表したが、そのうちで米國艦隊勢力は約五十一ヶ月間に二倍となつたと語り、新艦船のうちには四十隻の航空母艦が含まれてゐると豪語した

海兵隊も大損害
スチムソン發表

【ブエノスアイレス廿六日同盟】ワシントン來電＝米國陸軍長官スチムソンは廿五日のギルバート島の戰鬪で[illegible]敵のタラワ島で作戰中の海兵隊第二師團は上陸以來[illegible]相當の損害を被つた旨發表した

米第五軍損害
兵員一萬以上

【ブエノスアイレス廿六日同盟】ワシントン來電＝陸軍長官スチムソンは廿五日記者會見に際し、九月九日イタリヤ本土上陸以來、廿五日までのアメリカ第五軍の損害につき次の通り發表した

戰死一、六一三、戰傷六、三六一、行方不明二、六八五、合計一〇、六五九

米、裝甲グライダー使用か

【ブエノスアイレス廿六日同盟】ワシントン來電＝[illegible]によれば、アメリカ軍は最近巨大な裝甲グライダーを使用する新戰法を採用してゐる模様である、右グライダーは『空のトーチカ』とも稱すべきもので敵地に着陸するや、空輸された兵員はこれを防塁化して直ちに戰鬪に移ることが出來るといはれる

但しダンはこの新兵器がイタリヤ戰線に於て使用されたか否かについては言明を避けた

米また空手形
支那移民入國禁止撤廢

【ブエノスアイレス廿六日同盟】ワシントン來電＝支那移民入國禁止法ならびに支那人歸化禁止法撤廢案は廿六日に至りやうやく上下兩院の審議を完了し、大統領の署名を[illegible]下院に上程されて[illegible]からほとんど半年、[illegible]によつて一年百五名の支那移民の入國を認めてゐるに過ぎず、正に米國の空手形政策のやうである

急務は中國統一
ボース首班ジヤ結集説く

【昭南廿六日同盟】自由印度假政府首班スバス・チャンドラ・ボース氏は廿六日の記者會見において左の如く語つた

今回の日華同盟條約により新中國の前途はさらに明朗なものとなつたが、新事態を認識せず、未だに無益な抗戰を繼續する重慶[illegible]ちぬ、とくに印度人の敵となつてゐるが、かかる現状がつづけば、やがて支那國民は完全に蒋介石から離反するのであらう、

中國の統一は米英と相容れぬものではなく、[illegible]……のである、[illegible]……となつて最後の勝利に邁進しなければならない

獨軍ゴメリを撤收

【ベルリン廿六日同盟】ドイツ軍當局は廿六日ドイツ軍のゴメリ撤收に關し次の通り説明した

撤收は予て數日前から準備され、順次遂行されたものであり、ドイツ軍は敵と戰鬪を交へずに後方の既設陣地に後退したのである、この結果戰線は可成り短縮され、ドイツ軍の防禦陣地は著しく改善された

【ベルリン廿六日同盟】[illegible]ドイツ軍がゴメリ市を撤收した旨發表した

敵陣地火網で捕捉
戰爆連合の陸鷲フィンシ強襲

【南太平洋○○基地廿六日同盟】廿四日午後三時わが陸軍航空部隊は戰爆連合の編隊をもつてニューギニヤ島フィンシハーフェン附近の敵陣地および歩兵陣地を攻撃、火網をもつてこれを捕捉し、甚大なる損害を與へ、またその歸途海上においてB25一機と交戰、これを一機撃墜した

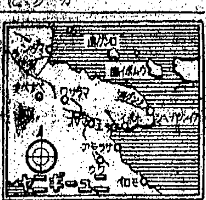

ビルマで十一機屠る
陸鷲、四回に亘つて撃退

【ラングーン廿六日同盟】在印敵空軍のビルマ出撃は漸く活潑化の徴を示し、最近連日のやうに來襲し來たが、果敢なるわが軍の邀撃によつてその都度撃退されてゐる、すなはち廿五日午前十一時五十分頃P51十機がラングーン附近に來襲、わが陸軍戰鬪機隊はこれを邀撃し十分にわたり激烈な空中戰の後、[illegible]……なほP51はノースアメリカン航空會社において最近製作された優秀な單發の戰鬪機であり最近印度に到着したものである

[illegible]……てこれを確認した、わが方ほとんど損害はなかつた

陸鷲、常德を猛爆撃
七十四軍の主力に巨彈

【中支○○前線基地廿六日同盟】[illegible]陸鷲の精鋭は廿六日早朝から夕刻再び出動、前日來炎々と燃え上る常德に對して攻撃の反復を行ひ、さらに第七十四軍主力の頭上に爆彈を浴びせて[illegible]

【中支前線○○廿六日同盟】敵第六戰區の最大要衝たる七十四軍の本據常德の總攻撃は、その外廓陣地の完成を待つて火蓋を切つて落された、これに協力するわが陸鷲部隊の精鋭は廿五日に引き續き同日[illegible]

笑止 重慶軍を盲爆
常德救援に血迷ふ米機

【中支○○前線廿七日同盟】[illegible]

史蹟興亞會結成

【東京電話】[illegible]史觀の欺瞞を剥ぎ、國體の本義に基く興亞史觀の確立と文教作品の制作を目的とする史蹟興亞會は[illegible]に結成され二日正午から上野精養軒で創立總會を[illegible]

八路軍を急追撃

【華北○○前線二十六日同盟】[illegible]

必勝へ援護強化
小泉厚相、烈々の放送

【東京電話】小泉厚相は[illegible]廿六日午後七時廿分から廿分間ラジオを通じて『[illegible]』と題する援護強化の放送を行ひ[illegible]、要旨次の通り

[illegible]

勞力の確保
輕金屬統制令で對策を考究

[illegible]

輕金原價計算
朝鮮も近く實施

[illegible]

運輸通信省辭令 (廿七日)

[illegible]

消息

[illegible]

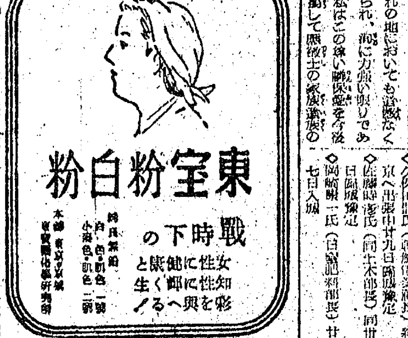

護國神社晴の鎭座祭 第二日

神嚴の氣漂ふなかに 古式床し靖國の舞

參列の遺族も感激一入

御神の遷座に明けた廿七日京城護國神社鎭座祭第二日幣帛供進の御儀は前日の祭柱を踏みしだいて小磯總督、板垣軍司令官、田中政務總監を初め文武顯官參列のもと午前十時莊嚴の氣ひとしほみなぎる中を衣冠束帶に威儀を正した高京城護國神社宮司幣帛を捧げして參進、この時奏樂練妙を奏んで御扉しづ〳〵と開かれた莊嚴なる一瞬、參列者一同深々と頭を垂れ敬虔な祈念を籠める、續いて神殿大前に奉列した在城部隊の捧げる劍影旭日に映え、喇叭たる"國の鎭め"が參列者一同の胸をえぐつて新なる感動にうちふるふ、やがて遺族部隊代表竹原師團長、永へに御鎭まりし懐しの戰友に切々の祭文を奏し終つて、儀滯りなく進み、やがて奉納神樂の舞、靖國の舞が行はれる、

拜殿大前に桑上にしつらへられた舞臺は世紀の舞を待つ人々の固唾を呑んだ眼に見まもられ、なにかしら神殿の氣漂ふなかにやがて妙なる神樂笛に奏られ鈴の音に紅の千早をまとひ菊花の冠を戴いた可憐なる舞姫四人、手に紅白の絹を附したものを捧げ靜々と舞臺に參進すればやがて大鼓、和琴、神樂笛、笏の奏樂裡に"海ゆかば水漬く屍"の歌詞が吟方により高唱に唱和され優雅典麗な舞ひを展げ御舞と鈴舞を舞ふ、次いで男舞は烏帽子に太刀を佩いた萬葉時代の古式床しき典雅な若武者の裝束で若片の花片を萩に散き散華を舞ひ"大君の邊にこそ死なめ、かへりみはせじ"歌詞はこゝで再び繰返され拔刀した若武者は勇退の果て、北溟の空に豪華と散つた忠烈の勇士を再現し勇壯な演舞を展げれば、みやしろ深く御鎭まつた勇士の在りし日の勲がありありと見る人の眼に迫り感ずる一瞬であつた、かくして我が神代先が云ひ繼ぎ語りつたへて靈國の靈歌を舞に組んだ奉納神樂靖國の舞を終り參列者一同感動に頰を紅に染め裏參道に設けられた直會の宴に臨み、こゝに第二日目奉幣の儀は全く終了した、なほ奉納靖國の舞は午後二時から一般參拜者のため再び神社大前で演ぜられるが舞姫は京城第一高女及び第二高女三年生各八名づつの奉仕姫で、男舞を演ずるは朝鮮神宮の四名の出仕である

喇叭響く"國の鎭め" 在城部隊感激の參拜

御氣嚴に鎭づる南山の丘に護國の神と安らけく鎭り給ふ英魂の大前に廿七日午前九時から幣帛供進の儀始まるや午前十時半から靜々と在城各部隊の參拜が行はれた、この朝初冬の冷風にはためく武裝の大軍旗はいとも莊嚴に流れる、[illegible]引率された隊列が[illegible]に威儀を正して神前に額きまづめられた神社大前廣場に整列と解列の號令のもと、捧げ刀の劍に映えて一閃すれば喇叭は一齊に捧げ銃を吹きなす"國の鎭め"は護國の社深く神木をゆすぶる、身を鴻毛の輕きに比していまは靜寂の國に御鎭と化して靖國の社に神と鎭つた[illegible]一億一念の聰ひの誓ひの下に相共に感激の[illegible]と誓ふ感激の對面"よくぞ築つてくれた、俺も後から往くぞ"と、築つた戰友と今は寂として魂と心と心の交感[illegible]

英魂へ捧ぐ 百廿萬府民敬虔な祈り

七千四百四十七柱、半島由緣の英靈神列つてけふ迎へた幣帛供進の儀、廿七日京城はけふも神域に國旗が高々に翻へる、靖國の神社における奉幣の儀が、嚴かに執り行なはれるこの一瞬を期して街は電車、自動車が[illegible]如く一齊に停車、行き交ふ人々も頭を垂れて黙禱を捧げれば、家庭でも工場、會社、官公衙でも各々所在で遙拜式をとり行つた、かくて百廿萬府民あげての感激の鎭と共に敬虔な祈りを一方學校では護國神社に向ひ遙拜式の儀第二日は暮れて行つた

神人和樂の境地 小磯總督も參列直會の儀

幣帛供進の儀の滯りなく終了し、いまは神と鎭まり給うた七千四百四十七柱の御靈を奉拜して、神人和樂のなごやかな氣も滿ちた直會が執り行はれた、この席上、額賀社司から次の如き挨拶があつて一同を感激させた

額賀社司挨拶

"護國神社は昨夕嚴かに鎭座の御儀が執り行はれ次に工京の七ケ道を除く朝鮮關係の護國の神と七千四百四十七柱の御靈の三、一大[illegible]を御鎭め奉りまして御參列の御歡を下さいまして御參列の御方も神人和樂の境地に到られたことゝ思ひます、これまた偏に御聖ひ致して止みません

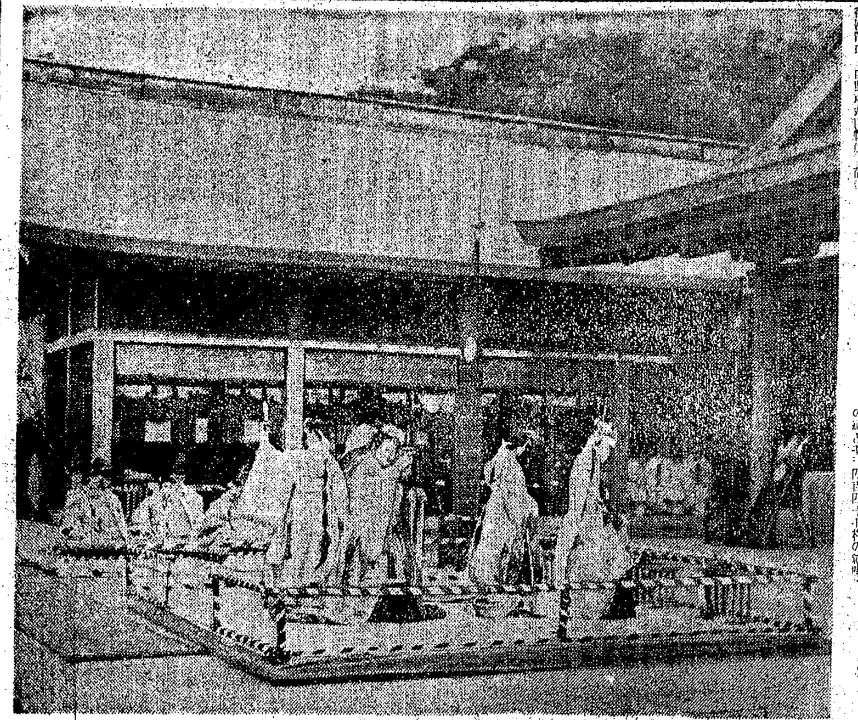

奉納の猿樂"靖國の舞

接待の辨當に舌鼓 遺族部隊秘苑を拜觀

京城護國神社に我が子、わが夫、わが父を靖國の神として御祭神を濡して感激の涙を浸めなく傷へ終生忘れ得ぬ深い感銘を受けた全國から馳せ參じた遺族部隊四百五十名は廿七日午前九時から祭禮奉拜の後、接待係に案内され朝鮮神宮に參拜、神前に額き心からなる御禮を述べそれより昌慶苑に到り文閣氏の案内で動物苑を拜觀、正午には京城府から贈られた辨當に舌鼓を打ち苑内遊覽の後、午後謁廟宮、總督府を巡つて南三越屋上に登る[illegible]

[illegible]

あすの日曜日

府民も擧つて參拜しませう

半島ゆかりの忠魂御鎭まつた京城護國神社鎭座祭も廿六日の鎭座の儀、廿七日の幣帛供進の儀が終了し明廿八日午前十時からの奉祝祭を迎へ一般府民の參拜は本日正午から許されたが木の香も新しい神々しく南山南麓龜ケ丘に神と鎭まります護國の英靈に感謝し鎭魂の誠にかゝる忠魂の偉勳を偲んで明日の日曜には府民は一人残らず護國神社に參拜、戰勝必勝の決意を固めよう

相踵ぐ參拜者

【寫眞＝昌慶苑で秘苑の遺族部隊】

京城護國神社に御鎭まつた忠魂に御仰の念禁へがたく廿七日は一般參拜時間正午からを待ち切れずに[illegible]

東京、新京間模寫電信開始

【東京電話】遞信院ではかねて滿洲國電信電話會社と協議のうへ、東京新京間に模寫電信業務を開始すべく準備を進めて來たが、このほど設備萬端整つたので、いよ〳〵十二月一日から本業務の公衆取扱を實施する、模寫電報の特長は發信人が發信紙に記載した文字、繪等をそのまゝ着信局に電送されるもので、取扱方式の實現はわが國電氣通信史上に一新紀元を劃するものである

この模寫電信が普及されると從來片假名電報は漢字電報へと移りゆくことゝなり、特に國語文字の利用範圍は遠く大東亞共榮圈内の電信にも及び、この電報料金は普通電報に準じて取扱はれる[illegible]

これは美味しい お藷の驛辨近くお目見得

【釜山電話】お藷の驛辨が登場——釜山府ではこの程馬山その他道内の産地から甘藷が[illegible]入荷、今後も引續き入荷の見込であるから從來驛辨として[illegible]

釜山高等水産の壯行會

【釜山電話】廿二名の半島學徒志願者中一名を殘して廿一名まで入營[illegible]

郷軍查閱

【晋州】[illegible]

藥劑師の講習

一日から藥專で

[illegible]

三府打合會 晋州府廳で開催

【晋州】道内三府が緊密な連繫[illegible]

商況(廿七日)

證券 弱含み 買氣萎縮

[illegible]

實物 閑散

[illegible]

轉換は時間の問題

[illegible]

證券週間展望

純投資本位に移行

[illegible]

地株利廻表

[illegible]

各地清算出來値

[illegible]

文化だより

決戰文大會へ 松村紘一氏出席

[illegible]

大和氷軍 (60)

村松梢風(作) 中一彌(畫)

流星(三)

[illegible]

京日歌壇

[illegible]

淋疾にコンファミン

無法松の一生 阪東妻三郎 演出 稻垣浩 十二月一日紅・白一齊封切 明治座 城寶劇場 京城劇場 中央劇場 若草劇場 明治座

日曜は十時半開映

あなたはこの偉大な映畫の感動に魂を奪はれ笑ひきながら泣き泣きながら醉つて茫然となる

製作 朝映 文部省 朝鮮總督府 朝鮮軍司令部 推薦 若き姿 演出 豊田四郎 撮影 三浦光雄 日本映畫が始めて取組んだ半島青春映畫!

城寶樂劇隊 ドット殺倒大評判 廿八日(日) 廿九日(月) 卅日(火) 日延ベナシ 學徒出陣 青春百貨店 伴奏のある万間 日曜は十時半開場連續 京城寶塚劇場

京城日報 夕刊

二年前の今月今日 對日挑戰狀手交

井口調査官談 米の陰謀想起せよ

井口調査官

米、英空軍將校任命

儼然たり我が艦隊

松島大佐 米の惡宣傳衝く

東亞十億を結束

今こそ敵撃滅に協力

バー・モウ代表演説

近衛師團長に 赤柴八重藏中將

支那各地歴戰の勇將

謹還円將軍に賜謁

信任狀捧呈

泰國特命全權大使

皇后陛下に拜謁

泰中華大使夫妻

學兵錬武 必殺の氣合・

米英、ソ三巨頭

會談説有力化

空陸から常徳を猛攻

陷落切迫に重慶側狼狽

レバノン議會再開

敵二機を撃墜

ブ島に邀撃

最大の武器庫

英、完成を誇稱

キエフ西方

赤軍を撃退

キエフ包圍態勢

獨軍三方面より猛進撃

ボリビヤの反政府派

在外交機關 質的擴充強化

米大佐戰死

ギルバート作戰指揮中

「伊社會共和國」誕生

ムッソリーニ統帥司會、初閣議で正式命名

定例閣議

消息

賣られた農民

眞理への道

虫を下しませう！
良い子 強い子 内氣のない子
マクノール錠
大和藥品株式會社

撃滅だ結核
肺肋膜専門藥 有田製 別治肺劑
有田ドラッグ商會 大阪 東京 日本橋
全國各地の有田ドラッグ營業所のみにて販賣す

ビオカルク

強精に リキシン
エマツ

NISSEN
ポレオンジ錠「日染」
惡性感冒 扁桃腺炎 中耳炎 齒槽膿漏 婦人科疾患 化膿性疾患

遺族待つ奉祝塔

決意新たに完勝へ

大東亞戰記念日 全鮮に展く多彩な行事

遠路ご苦勞さん

遺族部隊の第二陣逐々來城

忠靈塔基金 好成績で締切り

寒い街に結ぶ眞心

赤誠の千人針續々聯盟へ

學兵送る乙女

除隊後は復學

出陣學徒に特典三つ

締切り間一髮

露忠胸打つ出陣譜

天晴れ朝野君

又も若人へ朗報

晴の海兵第二期募集

松本大佐談

締切は來月一杯

八萬圓を海軍へ

飛機獻納へ醴州郡民の赤誠

陸士聯合演習

相模小野に展開

新聞代表明野見學

聖汗して二百圓獻金

高女父兄會

鈴木元鮮銀總裁

商況

證券 弱保合 航空機株高

實物 小浮動

軍需會社法案の影響

現株仲値

各地取引所出來値

[illegible]

大和水軍 (59)

中 一粥(畫) 村松梢風(作)

流星(3)

鮮滿演劇交流

總督府推薦も決定

"若き姿"初の軍推薦

京日俳壇

證券投資も決戰態勢へ! 大原證券

特許商標 松宮特許事務所

性病淋尿科

犬の病院 山田家畜病院

甲斐計理事務所

包裝運搬 戸村組

繩・莚・叺 第一商會

ピアノ

富士プリント社

白榮舍

花柳病専門 松野醫院

引越荷物荷造運搬共同組

新本計理事務所

婚禮 半島禮式部

家具修繕

大洋印文社

謄寫印刷

引越運搬 昭和用達社

荷造包裝ハ興亞社へ

旅館あけぼの

婚禮 阿峴禮式部

看護婦

京城 都藥房淋藥 婦人病に驚異的獨特秘藥 都藥房 京城驛前 合資會社

武田産婦人科病院 醫學博士 武田正房

金林耳鼻咽喉科 金林 斌

内科・胃腸病 營病院

耳鼻咽喉科 醫學博士 韓基澤

敦泳朴 耳鼻咽喉科

花柳病淋尿科

女性 毎月

朝鮮無煙炭利用研究會

家庭用無煙炭燃焼器實演

短期現株 ウ 内海清藏商店 京城明治町

古野取引店

增産だ!增産だ! 生産戰は銃後の勉めた 必勝への貯蓄 株式投資 山本源作商店

京城證券取引所

荷造運搬 實來運搬部

豐田計理事務所